

# 会報

第58号

## CONTENTS

- 2 会長挨拶  
学長挨拶
- 4 特集 学内散策
- 6 学生支援事業
- 7 ボランティア
- 8 支部だより
- 9 同窓会より
- 10 総会報告
- 11 代議員名簿・文化講座
- 12 大学からのお知らせ
- 16 「同窓会創立70周年記念式典・懇親会」のご案内



## ご挨拶

ノートルダム清心女子大学同窓会 会長 **横溝 洋子**



本年五月の代議員総会における役員  
の改選にあたりまして、引き続き会長  
のお役目を頂きました。身に余る大役  
でしたが、再任の運びとなりました  
ことは、役員、代議員をはじめ  
とする、多くの同窓生の方々のご協力  
はもとより、学長、諸先生方のご助言、  
ご指導のおかげと、心より感謝いたし  
ております。ありがとうございました。  
これからも重責を果たすべく、十八名  
の理事を中心に、各支部の支部長、及  
び代議員の皆様のご協力のもと、今ま  
で以上に努力してまいりますので、ど  
うぞよろしくお願い申し上げます。

全世界的に流行しているコロナウイ  
ルスの影響で、ここ数年、本大学および

同窓会の支部総会などの行事が大幅に  
変更され、延期や中止を余儀なくされ  
ています。

毎年例年のごとく、同じように進ん  
でいくということがいかに価値があつ  
たのか。そしてまた、これらを再開す  
るには、いつも以上に準備、打ち合わ  
せを入念に行わないといけません。

同窓会主催の高校生に対する「スピー  
チコンテスト」も、二年前に「プレゼン  
テーションコンテスト」と名称も内容も  
改めてスタートする予定でしたが中止  
となりました。今年度こそは開催した  
いと準備を進めております。

また、来年は、本同窓会は創立七十  
周年を迎えます。それを記念して令和  
五年二月十一日(土)にANAクラウン  
プラザホテルにおきまして、バイオリ  
ニストの川井郁子さんをお招きし、記念  
式典を開催する事といたしました。コ

ロナ禍の影響により二〇一八年のホー  
ムカミング以来、同窓生の集いも開催  
されていませんので、久しぶりに同窓  
生と再会して、親交を深めて頂きたいと  
思います。どうぞ皆さまお誘い合わせの  
上、ご参加ください。

コロナ禍があったからといって、否定  
的に思うことばかりでなく、前向きにと  
らえて進みたいと思います。このような  
時にこそ、人生を大切に、命を大切  
にするには、自分自身がどのように行動  
すれば良いか、考えさせられます。

これからも大学と連携をとりながら、  
卒業生の皆様が楽しく参加できる同窓  
会を目指して、活動していきたいと思  
います。あわせて、それが母校の発展  
の一助となりますことを心より願って  
おります。これからも新しく進化して  
いく母校を、同窓会として皆様と力を  
合わせて応援してまいります。

## ナミユール・ノートルダム修道女会の諸活動は SDGsの達成目標に合致しています

ノートルダム清心学園 理事長  
ノートルダム清心女子大学 学長 **津田 葵**



そして、研究教育対象が、ローカル、  
グローバル、グローバルに開かれ、聖  
ジュリーが蒔かれた種を受け継いで、  
学校現場で、地域で、地域と関連する  
場で、国を超えた世界で双方向的な送  
受信が機能的に可能になっている学び  
舎として機能しています。

最近の動きとしては、国連大学のS  
DGs 大学連携プラットフォームの参  
加校として、世界事情に目を向け、積  
極的な活動を行っていることがあげら  
れます。この活動は日本国内の私立女  
子大学唯一の取り組みとして選定され  
ました。

SDGs (持続可能な開発目標)は二  
〇一五年九月の国連サミットで採択さ  
れたもので、国連加盟国193カ国が  
二〇一六年から二〇三〇年の十五年間  
で達成されるために掲げた目標です。  
17の大きな目標とそれらを達成するた  
めの具体的な169のターゲットで構  
成されています。

建学の精神に裏付けられ、大学全体  
としてSDGsに取り組んでいるとこ  
ろが特徴としてあげられます。ですか  
ら、特定の学部や学科だけでなく、ま  
た、一時的な事業やイベントでもなく、  
全学共通のカリキュラムの中にSDGs  
の科目を組み込み、かつ、地域連携・S  
DGs 推進センターを中心として、すべ

ての学部学科学生にSDGs 推進の具  
体的な実践の機会を提供しているので  
す。

まず、SDGsの基礎知識を学ぶ授  
業として「国連SDGs入門」がありま  
す。この授業は「国連大学SDGs 大学  
連携プラットフォーム」内の12大学と国  
連大学が連携して構築した日本初の科  
目です。開発、国際、環境、持続性、  
ジェンダー、人権といった六項目の  
テーマについて実践事例と知識・理論が  
展開されています。

本学ではすでに二〇二一年度から世  
界で活躍するシスター5名を講師に招  
いて、修道女会の国連での活動、SD  
Gs、アフリカでの発電事業やアマゾ  
ンの保護、貧困支援などの取り組みを  
直接学ぶ国際オンライン授業での科目  
「キリスト教学Ⅶ」を開始しています。

この科目は全学科学生が受講可能です。  
また、全学科の一年生が必修の「人間  
論」の授業でもSDGsを扱うように  
なっています。これらの授業はすべて  
の学生が受講でき、建学の精神にSD  
Gsがまさに合致している授業といえ  
ます。

次に、SDGsの具体的な実践活動も  
学内の「地域連携・SDGs 推進セン  
ター」を中心に各学科・部署と連携しつ  
つ実施されています。同センターは国

際機関や省、県や市、NPO、協同組  
合、企業と連携しつつ、学部学科を超  
えて在学生全員がSDGsの事業、イ  
ベントに参加する機会を幅広く提供し  
ています。

また、学科ごとの活動も展開されて  
きました。ここでは文学部の英語英文  
学科での活動を紹介しましょう。国連  
のモデルUN(模擬国連)やグローバル  
セミナーなどに学生が積極的に参加し  
てSDGsについて本格的に学んでい  
ます。その経験をもとに二〇二〇年度  
には岡山県と協力して県の男女共同政  
策への提言活動も行いました。二〇二  
二年度には日本版模擬国連を本学で開  
催する予定です。

このように聖ジュリーの建学の精神  
は、SDGsの理念と合致し、そのよ  
うな活動を行うことよって座学のみ  
からは得られないグローバルな考え方、  
視座を自然に身につけることができ  
ることが本学の教育の特徴となっている  
のです。



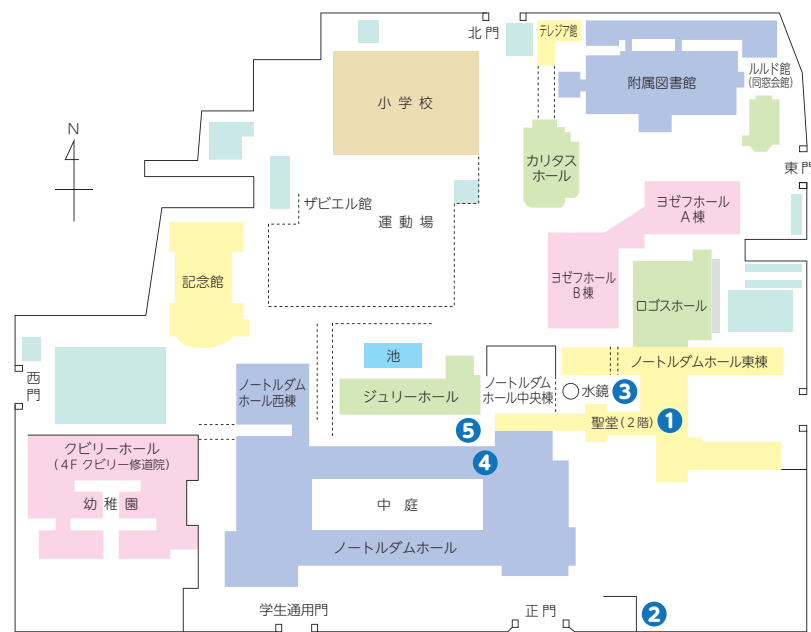

※資料提供：大学広報室・キリスト教文化研究所

⑤ 中庭の紫陽花



6月、ジュリーホールの中庭には紫陽花が美しく咲き始めます。

2020・2021年度 奨学生支援協力者一覧（敬称略）

# 学内を散策してみよう！



4年間通った学び舎ですが、知らないままに見過ごしていた場所や、新しくできたものがあります。大学を訪れた際には、学内を散策してみてください。

① アンジェラスの鐘



ノートルダムホール東棟の聖堂の鐘楼にある鐘のことです。1日に3回唱えられる「お告げの祈り」の時刻（朝6時、正午、夕方6時）を知らせるために鳴らされます。

鐘の音を聞くことで、受胎告知から始まるイエス・キリストの生涯を思い起こします。そのため「お告げの鐘」または「天使（アンジェラス）の鐘」と呼ばれます。

② 岩窟のマリア像（ルルドのマリア像）

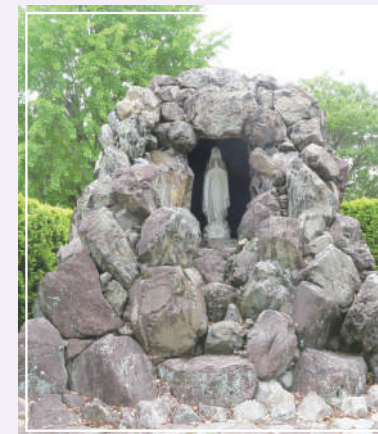

ルルドとは、フランスの西南、ピレネー山脈のふもとにある町の名前です。1858年に聖母マリアがその町のはずれの洞窟で、ベルナデッタという貧しい少女に現れ、出現の証として霊泉の水が湧き出しました。その水

で多くの病人が癒され、今日も世界中から巡礼者が集まっています。

③ 水鏡



中央棟の前にある、直径10mの水のオブジェです。「立ち止まって自己の内面を見つめてほしい」という願いを込めて1995年に作られました。

④ 戦争のなごり



昭和4（1929）年に白亜の殿堂と称され建築されたノートルダムホール本館と東館は、第二次世界大戦の空襲から逃れるため、油性塗料によって全館が黒く塗りつけられました。1945年6月29日の岡山空襲でも、奇跡的に戦火から逃れました。この壁は当時の面影として残っています。



奨学金事業

奨学金制度は、愛と奉仕の精神に基づき、学びたい学生を一人でも多く支援する制度として昭和二十九年に発足しました。人物や学業成績等を考慮して選ばれた学生に、現在年額二十八万円を給付しています。

奨学金委員会では、二〇二二年度奨学生に対し、七月と十一月に指導報告会を行いました。奨学生としての誇りを持って目標に向かって頑張っている様子を知ることができました。

また、令和三年十一月には、次年度の奨学生の第二次選考会が行われました。令和四年一月には第二次選考会が行われ、厳正な審査のもと二〇二二年度の奨学生を十名決定しました。奨学金は、返還不要ですから、しっかり学業に役立てていただきたいと願っています。

学生支援学内講座

二〇二一年度の講座は、延べ七三七名の学生が講座を受講し、各種資格を取得しました。「緊急事態宣言」期間中の講座はオンライン授業として実施し、資格試験は、パソコンMOSは学内、秘書検定は学外会場となりました。コロナ禍という難しい状況ですが、学生たちの就職活動に役立つよう、資格取得を呼びかけていきます。

●パソコン資格取得講座  
Microsoft Office Specialist

コース	受講者数
Excel アソシエイト (一般)	181
Excel エキスパート (上級)	51
Word アソシエイト (一般)	177
Word エキスパート (上級)	43
Power Point	91
Access	10
合計	553

受賞しました!

《団体賞》  
2021年度オデッセイ アワード  
マイクロソフト オフィスペシャリスト 大学・短期大学部門 入賞

《個人賞》  
日本語日本文学科 70期  
「MOS世界学生大会 2021」パワーポイント部門  
日本代表選出、決勝戦で世界第7位入賞

●秘書検定講座

コース	受講者数
2 級	86
準1 級	実施せず
合計	86

受賞しました!  
2021年度 秘書技能検定  
団体優秀賞

●公務員・教員採用試験対策講座

コース	受講者数
公務員試験対策講座	40
教員採用試験対策講座	58

2022年度  
ノートルダム清心女子大学同窓会 奨学生



2021年度 同窓会奨励賞 (受賞時の学年)

団体	個人
特別奨励賞	

ゆめ文庫

私たちが製作している「点訳絵本」は、目の不自由な方が点字を読み、絵に貼ったフィルムシートに触って文の内容を感じ取る絵本です。登場人物、動物の表情・動きを表現するのは難しいです。何冊作っても、毎回分らない箇所が出てきます。登場人物や動物たちが可愛くて頬が緩みます。活動日には作った絵本を持って行き、点検してもらいます。製作には一冊につき、数か月かかります。卒業年度は違っても同じ大学で学んだことが根底にあるので、互いに教え教えられ楽しく製作しています。

令和三年度は、三十七冊の本が完成しました。絵本を読んでもらっていた子どもたちも成長し、利用者が少なくなりませんが、製作は続きます。

(大・十七・児童 高木英美子)

ハンジエルの会

今年こそは、と願った二〇二一年度もコロナ禍で思うように活動ができず、大学祭での販売もありませんでした。ルルド館で販売スペースを少し確保してもらい、作品を展示して来館者に購入していただきました。

フリージアの会は、大学祭で開催される奨学生支援バザーのために、月に二回、ルルド館で手作り品を制作しています。売上金は全額、学生の奨学金となります。同窓生なら、いつでもどなたでも活動に参加できます。コロナ禍で、おうち時間が増えた方、私たちが一緒に手芸を楽しみましょう。縫物だけでなく、手作りな何でもOKです。こんな物を作っています。



まつぼっくりのサンタ



バック

(大・二十六・食 山本美智子)

ハンジエルの会

令和三年度岡山県総合社会福祉大会において、社会福祉功労賞(ボランティア活動団体)を受賞。長年の活動を表彰して頂き、今後の大きな励みになりました。「エンジェル」のイメージは、天使のような愛すべき人！

私は、ボランティア活動で旭川療育園の子供たちと遊んだり、一緒にお菓子づくりをします。また、桜の下を散歩したり、ハンドベル演奏もしたりしています。七夕、クリスマスのハンドベル演奏会は子供たちの飛び入り演奏で盛り上げられます。今は、残念ながらコロナ感染拡大から、利用者の皆さんには会えてませんが、必ず楽しく過ごせる時が来ますね。「ノートルダム清心女子大学の同窓生で良かった。幸せな活動をこれからも続けていきたい！」と毎回思います。初めはどんな気持ちで活動できるか不安でしたが、療育園の子供たちの笑顔に会うと、ああ！私の出来る事、やりたかったことが、ここにあふれている、と実感しました。同窓生の皆様、私達と笑顔になれるボランティア時間を過ごしませんか。ハンドベル演奏も始めませんか。仲間になってください。いつでもお待ちしております。

(大・三十三・家 森川千代)

ゆめ文庫 新刊目録

ちいさなもみのき	マーガレット・ワイズ・ブラウン
こんなときって なんていう?	たかてら かよ
とべない ホタル	小沢 昭巳
ともだち くるかな	内田 麟太郎
くれよんのくろくん	なかや みわ
さかさまライオン	内田 麟太郎
ちいさなねこ	石井 桃子
かずちゃんの おつかい	石井 桃子
しんせつなともだち	ふあん いーちゆん
こぶたほいくえん	なかがわ りえこ
ありがとう ともだち	内田 麟太郎
にんぎょうげき	岡田 純也
ハーちゃんとチューちゃん	ふかい すみ
こひつじクロ	エリザベス・ショー
あいつも ともだち	内田 麟太郎
月からきたうさぎ	みなみ らんぼう
サリーのこけももつみ	ロバート・マックロスキー
せかいいち うつくしい ぼくの村	小林 豊
ちびくま	キャサリン・アリソン
クリスマスのおぼけ	せな けいこ
たまごのあかちゃん	かんざわ としこ
あしたも ともだち	内田 麟太郎
うみのおこころ	きやま ゆきこ
とんとんとん	あきやま ただし
べんぎんたいそう	齋藤 慎
そらめくんの ぼくのいちにち	なかや みわ
たいへん たいへん あかちゃん、まって!	ベギー・ラスマン
おぼけのバーバパパ	アネット・チゾンとタラス・テイラー
きゅっきゅっきゅつ	林 明子
ねむたいねむたい	やぎゅう げんいちろう
ちらかし ぼうや	ジャン・オームロッド
白雪姫	駒田 文子
どんぐり とんぼろりん	武鹿 悦子
ぴりのきもち	阪田 寛夫
ここよ ここよ	かんざわ としこ
くまのしんぶんきしゃ	こんの ひとみ
おつきみうさぎ	中川 ひろたか



クッション



スタンドペンケース



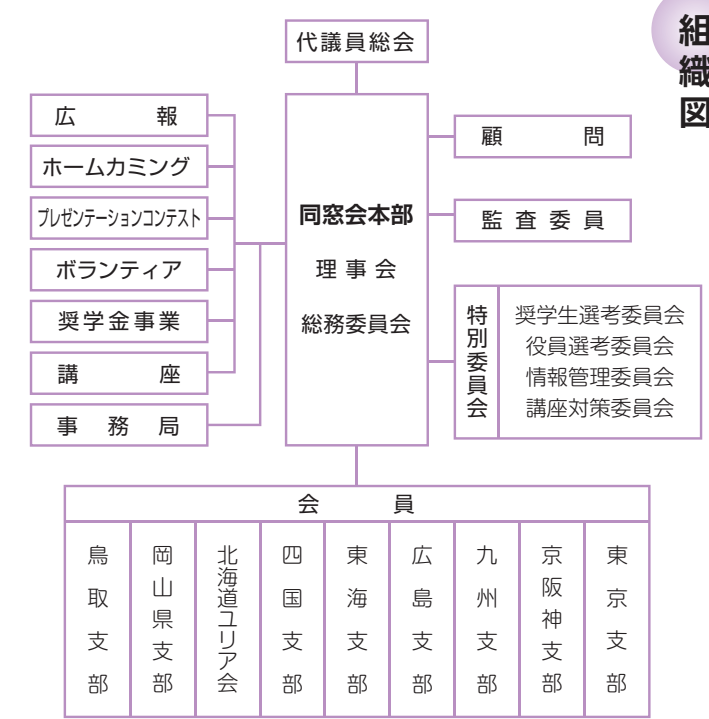

**同窓会館利用のしおり**

**使用できる人**

- ① 学生・同窓生・岡山清心女子専門学校・ノートルダム清心女子大学現旧教職員(客員)及びその家族
- ② 附属校、姉妹校関係者及びその家族・同窓会会長が承認した者

**使用目的**

諸会議・趣味の集まり・同期会など

**休館日**

土曜日・日曜日・国民の祝日・創立記念日・プレゼンテーション・クリスマス・夏季休業・冬季休業等

部屋の名称	収容人数	使用料	
		(会議・会合等) 4時間以内 平日: 9時~16時	
		①	②
1F 第1会議室	20人	3,000円	4,000円
	10人	1,500円	2,000円
2F うめ(和室)	7~8人	2,000円	2,500円
	7~8人	2,000円	2,500円
備考		超過料金 (1時間につき各料金の2割増し)	

※冷暖房費は使用料に含む

**ゆめ文庫の活動**

■日 時 第2・第4木曜日 10:00~16:00

■場 所 ルルド館 第2会議室(2階)

■内 容 ①点訳絵本の作製と貸し出し(一般の方・岡山盲学校小学部の方)  
②点訳絵本蔵書目録の作成  
③「会報」の点訳(パソコン)

**フリージアの会の活動**

■日 時 第2火曜日・第4土曜日 (10:00~14:30)

■場 所 ルルド館 第1会議室(1階)

■内 容 手作り品の制作

○活動に参加ご希望の方は、お問合せください  
ノートルダム清心女子大学同窓会 TEL 086-253-8496

## ボランティア募集中!

**エンジェル会の活動**

■旭川荘

- ・児童院 第3火曜日 (11:00~14:00) (13:00~14:30)
- 第4火曜日 (11:00~13:00)
- 第4水曜日 (10:00~12:00)

・睦学園 第1・第3金曜日 (10:30~11:30)

第1火曜日 (10:00~11:00)

・療育園 第3土曜日 (10:00~11:30)

■ルルド館

- ・ハンドベルの練習 第2・第4金曜日 (10:00~)

**住所等変更届けのお願い**

住所等に変更があった場合は、すみやかに会員情報変更届けフォーム・ハガキ・FAX・Eメールで同窓会事務局までご連絡ください。

<お詫び> 会報57号で、津田学長は、本学の卒業生として初めての学長とご紹介しましたが、英文学科卒業生として初めての学長です。訂正してお詫び申し上げます。

# 支部だより

- 支部活動にご協力いただける方を募集しています
- 支部会費の納入をお願いします

## 2022年度支部長会報告

令和4年5月28日(土)にノートルダム清心女子大学中央棟8階会議室において、支部長会を開催しました。



## ●広島支部 (1,730人)

2021年8月には大雨があり広島でも被害がありました。被災された皆様に心よりお見舞い申し上げます。今年度は支部活動を引き継いでいただける方を探すことを活動の中心としました。突然のお願いにも丁寧に対応してくださり、さすが清心の卒業生だなと感じました。あたたかいお言葉をくださった先輩方に感謝申し上げます。(広島県 高橋泰子 記)

支部長 濱田晶子

## ●北海道ユリア会 (55人)

ユリア会の歴史の中で、この2年間のコロナウイルスとの日々は、準備の年だと思い、辛抱してまいりました。当会のメンバーは、きっと雪国ならではの我慢強さで、コロナ禍の制約ある中での楽しみ方を見つけ出してお過ごしのことでしょう。1年に一度、会報に忍ばせた思いが繋がり、2023年、函館総会で満開の笑顔が咲きますように。

代表 梅田史恵

## ●岡山県支部 (17,308人)

令和3年度は、6月に予定していた総会を中止し、「地域花みずき会」も自粛しました。月1回の役員会も年に5回に抑え、支部会報「花みずき」発行が主な活動になりました。今年度は、次回総会や「地域花みずき会」で皆様にお会いできることを楽しみに徐々に活動を戻していくことができますよう願っています。

支部長 大月昌子

## ●東京支部 (2,077人)

東京支部は担当都県が広範囲に渡る上、感染者発生の多い地域を抱えている為、コロナ禍においての同窓会活動に大きな制約と不安があります。今まで先輩方が脈々と継いで来られた同窓会の伝統継承と会員の安全との両立が、今後の支部活動の課題となります。笑顔溢れる支部総会の開催を願いつつ。

支部長 福長里彩

## ●鳥取支部 (100人)

今回はこの会報紙面をお借りして、特に鳥取支部の同窓会員の皆様にご挨拶させていただきます。コロナ禍で、またまた一年が経ってしまいましたが、皆様お変わりありませんでしょうか。コロナ収束の折には、皆様との定例の同窓会が再開できますことを心より楽しみにいたしております。皆様お元気でお過ごしくださいませ。

支部長 三輪洋子

## ●東海支部 (598人)

東海支部では、来年2023年の支部総会に向けて動き出したところがございます。コロナ禍によりなかなか集まれませんが、2月にはオンラインで役員会をいたしました。任期も3年目となりましたが、役員6名力を合わせて準備してまいります。東海支部の皆さまとお顔を合わせる時が来るのを役員一同楽しみにしております。

支部長 中司恵理

## ●四国支部 (1,283人)

昨年の4月から愛媛に支部が移りましたが、県外往来が困難な時期が続き、香川との引き継ぎが実現したのは10月でした。両県の役員で意見交換がなされ、楽しい交流の場について話が弾みました。コロナ禍での総会は今年度は見送りますが、心温まるミニ同窓会など実現したいと考えています。

支部長 正岡ふゆみ

## ●京阪神支部 (2,244人)

支部活動が大きく制限される中、役員で協力し、ラインで連絡を取り合いながら、支部活動を続けています。令和4年8月に開催を予定しておりました総会・懇親会ですが、昨今の状況を考慮いたしまして、前日に続き、今回も中止することにいたしました。コロナ禍が終息し、笑顔で皆様とお会いできます日を心待ちにしております。

支部長 岡 智香

## ●九州支部 (750人)

一昨年「2年後にはマスク無しで集うことが出来ますように…」と願いを込めて支部総会・懇親会延期の案内を出しました。しかし、残念ながら皆様と笑顔で再会出来る日は少し先になりそうです。支部総会の日も早い実現と、皆様心穏やかに過ごせる日がくることを心よりお祈りしております。

支部長 青木美樹子

※各支部の会員数は2022年5月現在のものです

期・科	氏名
大68期・現	森田千弓
大68期・児	濱田祐美
大68期・食	佐藤菜摘
大68期・食	守野早織
大69期・英	太田成美
大69期・日	藤井咲紀
大69期・現	守安美晴
大69期・現	湯浅果音
大69期・人	大松谷理彩
大69期・人	大松谷愛菜
大69期・児	辻岡彩
大69期・児	原麻維
大69期・食	岡市理沙
大69期・食	安山万智子
大70期・食	夏山詩菜
大70期・英	西原菜月
大70期・日	滝澤真衣
大70期・日	濃野真衣
大70期・現	片岡瑞稀
大70期・現	塚本真奈
大70期・人	尾本菜月
大70期・人	平井夢香
大70期・児	平井万裕
大70期・児	松尾美咲
大70期・食	片岡里菜
大70期・食	畠菜緒

(2022.5 現在 155名)

代議員について

年一回の代議員総会は、同窓会の最高議決機関です。総会に出席し(委任状含む)、同窓会の活動や、会のあり方などを審議していただきます。

期・科	氏名
大45期・家	岡村亜希
大46期・食	濱田晶子
大47期・食	北原香奈
大48期・食	堀米香子
大49期・英	筒井智美
大50期・英	西川照子
大51期・英	高橋三紗子
大51期・食	青木美樹子
大52期・日	内藤景子
大52期・食	菱川明子
大54期・食	金谷祐子
大55期・社	神原芳里
大56期・英	高佐知子
大56期・生	江國未來
大56期・生	野瀬裕子
大57期・児	秀梓
大57期・食	藤田雅子
大58期・食	井上貴子
大58期・食	柏瀬晴子
大59期・生	小林由佳
大60期・日	石原三希江
大60期・日	久木野優子
大60期・社	横尾早奈恵
大61期・日	笠原彩奈
大61期・日	信江紀奈
大62期・日	西川綾華
大62期・日	渡邊貴里
大63期・社	笹治里
大63期・生	石田みずえ
大64期・社	川崎有理
大64期・社	保野佳佳
大65期・児	齋藤暁子
大65期・食	小野優奈
大66期・児	藤原果奈
大66期・食	河本津子
大67期・日	枝木佑亮
大67期・日	中村綾乃
大68期・英	末永貴子
大68期・英	藤澤杏
大68期・日	竹本涼香
大68期・日	木村真緒
大68期・現	藤香恋

期・科	氏名
大27期・家	服部裕子
大28期・家	片岡一恵
大28期・家	河原秀子
大28期・食	長尾祥誉
大29期・英	大月昌子
大29期・英	前田明美
大29期・児	金光真里
大30期・英	畑野比呂美
大30期・食	藤田雅子
大31期・英	佐藤由美子
大31期・家	甲斐美恵
大32期・家	池内比美
大32期・家	佐久間敦子
大32期・家	横溝美子
大33期・英	高木祥子
大33期・家	森川千代
大34期・国	前田敦子
大34期・家	岸本晴美
大35期・国	時久祐子
大35期・家	中野明子
大36期・家	佐藤容子
大36期・児	梅田史恵
大36期・食	青木泉
大37期・食	渡部睦美
大37期・食	石井知恵子
大38期・国	近藤美智子
大39期・児	木村久恵
大39期・食	山本小百合
大40期・英	中内香
大40期・英	菅奈保子
大41期・英	高野友紀
大41期・英	渡辺好美
大41期・家	吉村香里
大41期・児	岡智香
大42期・家	井上圭子
大43期・家	内藤知美
大43期・児	高橋泰子
大43期・食	中司恵理
大43期・国	福長里彩
大44期・英	仁科麻紀
大44期・国	東山有未
大45期・国	松岡一美

期・科	氏名
大6期・英	鈴木菊子
大8期・英	信岡敦枝
大8期・国	石井良子
大10期・英	大熊昌子
大10期・国	田中慎子
大10期・国	古田明子
大10期・家	元井和子
大12期・国	杉本香奈恵
大12期・家	齋藤緑
大13期・家	光藤明子
大15期・国	実光昭子
大15期・家	石津ミチ子
大16期・家	百合草孝子
大17期・英	安井和子
大17期・国	天野ひろみ
大18期・英	森本芙佐子
大18期・国	上川和子
大18期・家	米本弘美
大18期・家	泰野弘美
大18期・児	内田順恵
大18期・児	古賀由恵
大19期・国	上野和子
大19期・食	坂本鈴子
大20期・児	稲田敏子
大20期・食	片岡富子
大21期・国	鳥取温子
大21期・家	甲田正江
大21期・家	横内泰江
大21期・児	正岡ふゆみ
大21期・食	小山育子
大23期・英	三輪洋子
大23期・国	長野育子
大23期・児	椋代公子
大24期・英	神浦由里
大24期・英	佐藤泰子
大24期・家	菊井優子
大24期・食	英千恵子
大25期・英	仁熊恭子
大25期・国	大河原桂子
大26期・英	豆谷裕子
大26期・児	福田澄恵
大26期・児	牧豊子

二〇二二年度代議員名簿

二〇二二年度同窓会代議員総会は、令和四年五月二十八日(土)、ノートルダム清心女子大学中央棟八階会議室にて、代議員十四名、委任状出席八十六名の参加で開催され、提出議案はすべて承認されました。

**第一号議案**  
令和三年度事業報告及び収支決算承認の件

**第二号議案**  
令和四年度事業計画及び収支予算承認の件

**第三号議案**  
次期役員選任承認の件



2022年度 文化講座					
講座名	講師	内容	曜日・期間等	受講料(全納)	教材費
ペン習字	文部科学省後援硬筆毛筆書写検定岡山県審査委員 日本ペン習字研究会師範 橋本真理(紫泉)	公的資格の文部科学省後援硬筆書写検定3～1級の取得を目指す。万年筆、ボールペン、筆ペンなどで、宛名書き、履歴書、季節の挨拶状など、実用的なスキルを楽しみながら身につける。	5月～7月、10月～1月 ①毎週水曜日13:30～14:40 ②毎週水曜日15:00～16:10	20,700円 (1カ月/2,800円)	テキスト代・資料代他(4,000円程度) 書写検定受験者は受験料別途必要
きもの着付け	むつみ京都総合学院学院長 吉井睦美	ゆかたから留袖まで自分で着られるようになる。和の文化について学べるし、マナーも身につけることができる。人に着せ付けることも可能。講師の資格も取得できる。	5月～7月、10月～2月 ①毎週金曜日10:00～12:00 ②毎週金曜日13:30～15:30	25,900円 (1カ月/3,100円)	テキスト代(2冊) 4,080円(税込)
活け花(小原流)	一級家元教授 菊井優子	花に触れ、花を活けながら花とたわむれ、自分の内にある感性を育てていきましょう。	5月～7月、10月～2月 ①第2・4火曜日 13:30～15:30 ②第2・4木曜日 13:30～15:30	34,100円 (1カ月/2,500円)	花代・1回 900円
日本舞踊(正派若柳流)	正派若柳流師範 岡山日本舞踊協会会員 公益社団法人日本舞踊協会会員 若柳桃保	楽しみながら日本舞踊ができる様、初心者の方にも習得しやすい小曲を中心に指導を行う。また、踊りのお稽古を通して着付け、礼儀作法も身につけることができる。	①大学生/同窓生クラス 5月～3月 第2・4木曜日 15:00～16:00 ②清心幼クラス 5月～3月 第2・4月曜日 14:00～15:00 ③清心小クラス 5月～3月 第2・4月曜日 15:30～16:15	34,100円 (1カ月/3,000円)	扇(4,000円) (自前の扇がある方はご持参ください) 着物(ゆかた)・足袋等は各自ご用意ください

※文化講座は5月開講、随時受け付けます。冷暖房費年間1,100円が受講料に含まれています。

2022年度 文化同好会			
同好会名	内容	開講期間	部員数(令和4年1月時点)
源氏物語を読む会	同窓会文学講座を継承し、源氏物語に親しむ	第1月曜日(月1回) 10:30～	11人

**文化同好会募集!!** 文化同好会を開いてみませんか? 上記の文化同好会のように、趣味が同じ同窓生・学生が参加し、サークル感覚で楽しく活動できる同好会を随時募集しています。趣味の例: 刺繍、水彩画、イラスト、映画鑑賞、語学など ☆申請方法などは同窓会までお問い合わせください☆

申込み・問い合わせ ノートルダム清心女子大学同窓会 〒700-8516 岡山市北区伊福町2-16-9 TEL(086)253-8496

監査報告	
令和3年4月1日から令和4年3月31日までの令和3年度における会計及び業務の監査を行い、次のとおり報告する。	
1 監査の方法の概要	
(1) 会計監査については、帳簿及び関係書類の閲覧など必要と思われる監査手続きを用いて計算書類の正確性を検討した。	
(2) 業務監査については、理事会及びその他の会議に出席し、理事から業務の報告を聴取し、関係書類の閲覧など必要と思われる監査手続きを用いて業務執行の妥当性を検討した。	
2 監査意見	
(1) 収支計算書、正味財産増減計算書、貸借対照表、財産目録は会計帳簿の記載金額と一致し、会の収支状況及び財政状態を正しく示していると認める。	
(2) 事業報告書の内容は真実であると認める。	
(3) 理事の職務執行に関する不正の行為又は法令若しくは会則に違反する重大な事実はないと認める。	
以上	
令和4年4月15日	
ノートルダム清心女子大学同窓会	
監査委員	田中恵子
監査委員	衛藤孝子
監査委員	世良佳子

二〇二二年度 役員名簿	
○は会長 ○は副会長	理事 田中恵子 35期・家政
○は会長 ○は副会長	監査委員 齊藤幸子 31期・家政
○は会長 ○は副会長	監査委員 世良佳子 14期・家政
○は会長 ○は副会長	理事 那須雅子 36期・英文
○は会長 ○は副会長	理事 ミラ 34期・英文
○は会長 ○は副会長	理事 妹尾川 32期・美穂
○は会長 ○は副会長	理事 古川 31期・家政
○は会長 ○は副会長	理事 吉田 31期・家政
○は会長 ○は副会長	理事 藤原 31期・家政
○は会長 ○は副会長	理事 福内 31期・家政
○は会長 ○は副会長	理事 荒本 31期・英文
○は会長 ○は副会長	理事 松本 27期・食品
○は会長 ○は副会長	理事 中桐 26期・英文
○は会長 ○は副会長	理事 横溝 25期・英文
○は会長 ○は副会長	理事 西井 25期・英文
○は会長 ○は副会長	理事 小笠原 24期・純
○は会長 ○は副会長	理事 久宅 22期・純
○は会長 ○は副会長	理事 三木 21期・知恵
○は会長 ○は副会長	理事 青木 20期・みさ
○は会長 ○は副会長	理事 安東 15期・陽
○は会長 ○は副会長	理事 坪井 15期・陽



**現代社会学科 (2003~)**

今という時代を複眼的かつ批判的に見つめ直すため、グローバル化・複雑化する時代において求められる、幅広い視野と柔軟な思考力を養います。社会学と歴史学を柱にして設置された全国でも珍しい学科で、「現代社会学」と「社会史」の2コースで構成されていますが、共通分野である人文地理学とともにコースを問わず履修できます。



**人間生活学部 (1952~家政学部、1996~現名称)**

**人間生活学科**

(1949~家政学専攻、1952~家政学科、1996~現名称)

多角的に物事を捉え、社会の変化に対応できる柔軟な思考力と実践力を持つ、物質的豊かさととどまらない、人間性に満ちた人材を育成します。「人間福祉学」「経営経済学」「生活環境学」の3コースを設置し、人間・福祉・生活・環境・経営・経済などの諸問題に向き合いながら、幅広い分野で活躍できる総合的な知識と、社会の要請にこたえる実践力を身に付けます。



**児童学科 (1964~)**

未来を担う子どもたちの可能性を伸ばすことを使命とし、健全な育成のために心理学、特別支援教育・児童福祉学、教育学、文化学、音楽、美術の6研究室を置いています。各研究分野から子どもについて総合的に学び、理解し、保育・教育現場での実習、実技での実践的指導で子どもとかわる姿勢や実践力を養っています。



**食品栄養学科**

(1965~食品・栄養学科、1996~食品栄養学科)

医療・福祉や教育の分野に求められる、食に関するスペシャリストである管理栄養士、栄養士を養成しています。人間の生活と食の在り方を総合的にとらえ、食と健康の理解を深め、生命科学及び応用・臨床科学としての栄養学を追究し、栄養指導の分野を通じて健康づくりに貢献していきます。



**大学院 文学研究科**

博士前期課程：日本語日本文学専攻 博士後期課程：日本語日本文学専攻  
修士課程：英語英米文学専攻、社会文化学専攻

**人間生活学研究科**

博士後期課程：人間複合科学専攻  
修士課程：人間発達学専攻(人間発達学コース、臨床心理学コース)、食品栄養学専攻、人間生活学専攻

**オープンキャンパス**

**2022年度 実施日程**

- 6月19日(日) ■ 7月24日(日) ■ 8月11日(木・祝)
- 9月19日(月・祝) ■ 2023年3月19日(日)

なお、24時間いつでもどこでもみられる

**WEB オープンキャンパス**

をホームページ上で公開しています。



**入試広報部 TEL:086-255-5585(直通)**

\*事前に本学ホームページからお申し込みのうえ、ご参加ください。中止・変更が生じた場合は本学ホームページでお知らせします。

**2021年度活動報告及び2022年度の取り組みについて**

ノートルダム清心女子大学同窓会会員の皆様

平素は本学の活動に多大なご支援を賜り誠にありがとうございます。本欄では2021年度本学が実施してきた諸施策について報告するとともに、2022年度の取り組み予定についてもお知らせいたします。

2021年度に実施した施策の第一は、やはり新型コロナウイルス感染症対策です。第1期は引き続き遠隔中心の授業となりましたが、夏季休暇終盤に本学においてワクチン接種を実施し、それと並行して対面授業の再開に踏み切りました。第二に、ナミュール・ノートルダム修道女会の教育ネットワークを活用し、海外からの遠隔授業をはじめグローバルな視点を取り入れた教育を拡充しました。第三に、大学キャンパスの環境整備に努めました。バリアフリー化を進めたほか、大学食堂がリニューアルオープンし、メニューと設備の充実を図りました。

2022年度について、コロナの感染状況にもよりますが、引き続き万全の対策をとりつつ、原則対面授業に切り替え、教育の質を一層高めていきます。大学の魅力や動きを様々なステイクホルダーに伝えるため、情報発信の質、量を高めてまいります。また、国際交流センターの移転とリニューアルや売店の設置など、学生サービスにも取り組んでいきます。

本学はこれからも学生の成長を目的に諸施策に取り組んでまいります。今後も一層のご支援を賜りますよう、よろしくお願いいたします。



ノートルダム清心女子大学 副学長(経営担当)

**豊田 尚吾**

**2022年度役職者の紹介**

- 学 長 津 田 葵 (英文学科14期)
- 副学長(教学担当) 本 保 恭 子 (人間生活学部教授 児童学科26期)
- 副学長(経営担当) 豊 田 尚 吾 (人間生活学部教授)
- 学 長 補 佐 小 林 修 典 (キリスト教文化研究所教授)

**ありがとうございました — ご退職の先生方 —**

- 文学部教授 広瀬佳司 事務部 小林 裕
- 文学部教授 ウェアリソグロバート 食品栄養学科 実験実習助手 石井 みのり
- 人間生活学部教授 平松清志 食品栄養学科 実験実習助手 故引 香穂
- 人間生活学部准教授 今本 美幸

**学部学科紹介**

私立岡山女子専門学校 1943~、ノートルダム清心女子大学 1949~  
(1949~学芸学部の1学部で開学、1952~文学部と家政学部の2学部で改組、  
1996~家政学部を人間生活学部に変更)

**文学部 (1952~現名称)**

**英語英文学科**

(1949~英文学専攻、1952~英文学科、1982~現名称)

国際共通語である英語を自在に使える技能を修得するとともに、英語圏諸国の文化に対する理解を深め、広い視野を持つ国際教養人の育成を目指します。「英米文学履修コース」「英語学・言語学履修コース」「国際コミュニケーション履修コース」の3コースを設置しています。



**日本語日本文学科**

(1952~国文学科、1982~国語国文学科、1999~現名称)

長い歴史に培われた日本の文化を理解し、また、現代日本を成り立たせている日本語表現の実際に触れながら、たしかな日本語の運用能力を身に付けます。古代から現代までの文学を研究する「日本文学」、日本語全般を探究する「日本語学」、書道などの日本語表現を学ぶ「言語文化」の3分野で体系的に学びます。





●地域連携・産学連携 共同商品「JA岡山×清心(ブレンド米)」と「高粱紅茶×清心」

本学は「地域連携」「学生の成長」「認知度の向上」を目的として、地域連携・産学連携事業を積極的に推進しています。学生が主体となり、地域・企業の方と研究、試行を重ねた商品を紹介します。

JA岡山×清心「未来の米食育プロジェクト」  
共同で考案したブレンド無洗米



「晴々ロマン」ブレンド米の報告ブログ

食品栄養学科の学生(小山洋子准教授ゼミ生9名)がJA岡山と協力し、岡山米を使った新オリジナル精米商品「晴々ロマン(はればれろまん)」を考案しました。本プロジェクトの第1弾として、ブレンド精米の商品企画を行い、コンセプトやブレンド内容をはじめ、ネーミングやパッケージデザイン、レシピの考案等を行いました。この商品は、JA岡山農産物直売所、株式会社天満屋岡山本店他にて販売されています。



オンラインショップでご購入いただけます

高粱紅茶×清心 協働プロジェクト



「高粱紅茶」の報告ブログ

現代社会学科(二階堂裕子教授ゼミ)および食品栄養学科(吉金優准教授ゼミ)の学生が、岡山県高梁市の特産である高粱紅茶を用いたオリジナル商品の開発に取り組んでいます。地域の生産者と学生が協働しながら、茶葉の収穫・加工を行い、高粱紅茶を科学的に分析し、コラボ商品の開発を目指しました。開発した商品は、現在オープンキャンパスなどで配られています。詳細は上のQRコードからご覧ください。

●清心わくわくコンサート  
(清心子育てプロジェクト)

アンコール配信 6月26日～8月31日。  
好評につき、再配信。後輩たちの演技を、お子様、お孫様と一緒に楽しみください。

第1部【わらべうたであそぼう】  
第2部【きせつうたをたのしもう】 第3部【みんなでおどろう】

卒業生  
限定

●オリジナルブックカバー

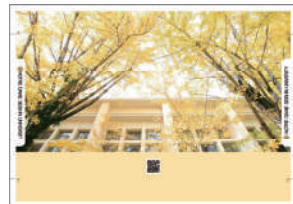

卒業生限定のオリジナルブックカバーを作成しました。下のQRコードからダウンロードしてください。

・文庫用  
デザイン2種

※デザインは変更することがあります

●資料情報をお知らせください

女子専門学校及び1949年から1960年代の資料を探しています。特に次の資料情報の提供をお願いいたします。

- ・女専の授業内容がわかる資料・写真
- ・大学1949～1966年までの講義概要・学生便覧



広報室アーカイブでは本学に関する資料を収集・保存しています。本学資料をお持ちの方がいらっしゃいましたら、広報室までご連絡くださいますようお願いいたします。

TEL 086-252-3107 FAX 086-252-7035  
E-mail: archives@post.ndsu.ac.jp



※お電話でのご連絡は月～金 9時～16時(祝・本学休業日を除く)

●2021年度寄付金等のお礼とご報告

卒業生の皆さまには「一粒の麦」などを通じて、日頃から温かいご支援をいただき、心より感謝申し上げます。2021年度寄付金について、以下のとおりご報告申し上げます。

2021年度寄付金	件数	金額	計
● 学術研究・教育活動の奨励または支援	1件	100,000円	
● 教育研究環境の拡充	1件	100,000円	
● 本学学生に給付する学資	6件	400,000円	
● 目的は問わない	6件	1,070,210円	計 1,670,210円

本学では、これからも学生支援に全力を挙げてまいります。引き続きのご支援をよろしくお願い申し上げます。

卒業生の活躍

1953年3月の第1期生から70期生まで、約29,000名の卒業生が巣立っていかれました。本学が、岡山県という地方の女子大学でありながら、高い就職率を誇っておりますのは、職場や家庭、地域の中で活躍する卒業生の方々のご活躍のおかげでございます。皆様のご活躍は、社会における「本学教育への信頼」となり、後輩たちの就職に関して、他大学にない優位性を示しております。

最近5年間の主な就職先を地方別にみますと、多くの入学者がいる岡山県・香川県・広島県が中心となっておりますが、東北地方を除く、北海道から沖縄までの全国で、卒業生が就職しております。

岡山県から遠方の地域で就職しております卒業生は、4年間の学生生活で培った人間力や英語力に加え、教員免許、管理栄養士、保育士、社会福祉士などの各種免許・資格を活かしての就職先が目立っております。

これからも後輩たちのため、皆様のさらなるご活躍により、「ノートルダム清心女子大学」の名前を広めて頂ければ幸いです。また、皆様のお近くに本学卒業生が参りましたら、未熟な点が多々ございますので、同窓生同士ならではの、「厳しさの中にも温かみあふれるご指導」を賜りたいと存じます。引き続き、母校発展のため、ご理解ご協力の程何卒よろしくお願い申し上げます。

(キャリアサポートセンター長 鷲江 健治)

■都道府県別就職者数 (2016年度～2020年度)

北海道	3	滋賀県	1	香川県	230
群馬県	1	京都府	17	愛媛県	17
埼玉県	8	大阪府	85	高知県	1
千葉県	3	兵庫県	58	福岡県	17
東京都	122	奈良県	1	長崎県	6
神奈川県	14	和歌山県	1	熊本県	6
新潟県	1	鳥取県	6	大分県	1
富山県	1	島根県	6	宮崎県	2
石川県	1	岡山県	1919	鹿児島県	1
福井県	1	広島県	100	沖縄県	4
静岡県	1	山口県	12	外国	1
愛知県	11	徳島県	2		
				合計	2661

◆11年連続で98%以上の就職決定率を達成しています

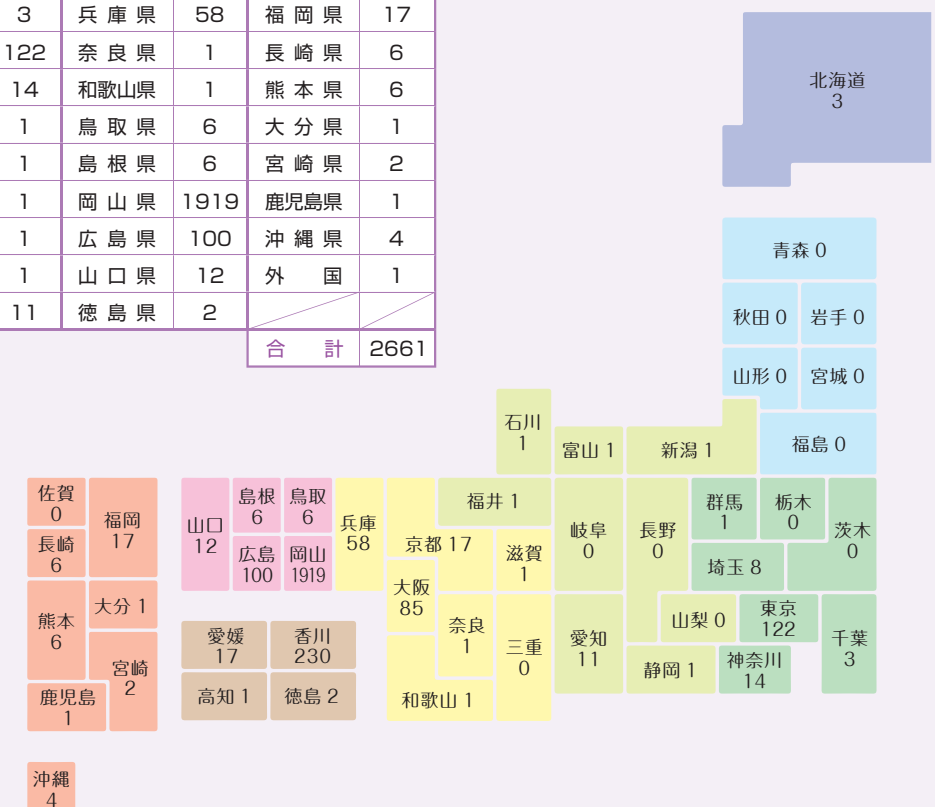



# 「ノートルダム清心女子大学同窓会 創立70周年記念式典・懇親会」のご案内

令和5年2月11日(土)

同窓会は、令和5年に創立70周年を迎えます。今年度は「同窓会創立70周年記念式典・懇親会」を開催いたします。新型コロナウイルスの感染拡大によって、昨年、一昨年と「同窓生の集い」を開催することができませんでした。楽しみにされていた皆様、どうぞ「同窓会創立70周年記念式典・懇親会」にご参加ください。

- 時間：10:30～14:00〔受付10:00より〕
- 場所：ANAクラウンプラザホテル岡山  
(1階 曲水の間)
- 参加費：10,000円(会食・記念品等)
- 申込み締切：令和4年10月15日(土)  
\* 定員に達した場合は、お断りする場合があります  
\* 同封の振込用紙にてお振込みください
- 記念演奏：川井郁子バイオリンコンサート



## プロフィール

- 香川県出身
  - 東京藝術大学卒業
  - 同大学院修了
  - 現在 大阪芸術大学教授
- 国内外の主要オーケストラや世界的音楽家たちと共演。全国各地およびカーネギーホール、パリ・オペラ座、ワシントンDC公演など国際的に活躍。日本アカデミー賞最優秀音楽賞受賞。

\* ご参加の方は、当日の配布資料にお名前を記載いたします。ご了承ください。

## 大学17期・18期・19期・20期の皆様へ (昭和44年卒・45年卒・46年卒・47年卒)

ご卒業50周年をお迎えになられ、心よりお慶び申し上げます。皆様のご卒業50周年を記念し、「同窓会創立70周年記念式典・懇親会」へのご参加を呼びかけています。同じ期でテーブルを囲み、楽しいひとときを過ごされませんか？ ささやかな記念品を用意しております。どうぞ皆様お誘い合わせの上、ご参加ください。

## 奨学生支援バザーのご案内

令和4年11月5日(土) — 大学祭初日 —

大学祭が中止になった場合は、開催を中止します。開催の有無は、同窓会HPでお知らせします。ご不明な点は同窓会事務局までお問い合わせください。

- 時間：10:00～15:00
- 内容：フリージアの会による手作り品・遊休品
- 場所：ヨゼフホールラウンジ
- ブランドリユース品・セレクトショップ・マイショップ等

\* 注意事項：学内への車の乗り入れはできません。公共交通機関をご利用ください。

コロナ感染防止のため、ご来場の際には、必ずマスクの着用をお願いいたします。

- お問い合わせ ノートルダム清心女子大学同窓会 〒700-8516 岡山市北区伊福町2-16-9  
TEL&FAX (086) 253-8496 HP: <https://nds-u-rurudo.jp> E-mail: [rurudo@theia.ocn.ne.jp](mailto:rurudo@theia.ocn.ne.jp)

会報58号の誌面のメインカラーはラベンダー色です。今年3月に卒業し、新たに同窓会本会員になられた学年のクラスフラワー「藤」にちなんでいます。『ラベンダーのごとく高尚に、藤のごとく謙虚に思慮深く誠をもって』という意味がこめられています。

### ● 題字 故・高木聖鶴

## 編集後記

会報五十八号をお届けします。  
令和三年度も新型コロナウイルスの感染拡大防止のため、プレゼンテーションコンテスト・同窓生の集い・奨学生支援バザーが中止となりました。今号は、大学からのお知らせとして、四ページにわたって、大学の取り組みや卒業生の活躍を掲載しています。ご意見、ご感想を同窓会広報部までお寄せください。

会報編集委員一同

## 個人情報の取り扱いについて

個人情報保護法施行に伴い、本会では情報管理委員会を設け、会員の皆様の個人情報の適切な取り扱いに努めています。

### (情報収集と使用目的)

個人情報の収集は、本会の必要範囲に限定し、使用目的を明確にする。

- 同窓会に登録されているデータは、ノートルダム清心女子大学同窓会からの連絡送付
  - 同窓会・各支部・各分会の活動支援
  - 会員確認調査
  - 会員名簿の作成
- の目的範囲を超えて使用及び提供はしない。

### (会員からの申請)

会員は、本人の個人情報の開示・訂正・提供範囲の変更や削除の申請ができる。